

**Coordination Régionale des Organisations du Sud Est
CROSE**

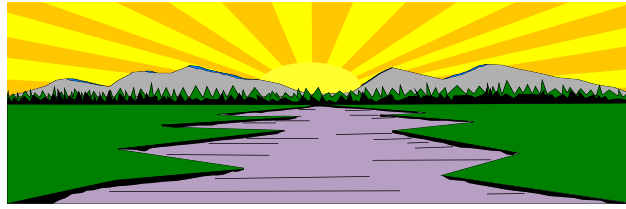

Fonds d'Appui aux Initiatives de Scolarisation (FAIS)

**Bulletin d'information # 6
Mars 2014**

Du 13 au 15 février 2014, deux membres de KPH, Bixente Zozaya et Markotx se sont rendus à Michineau et ont été hébergés dans les locaux de la Fédération des organisations de développement paysan de Michineau (FODPM)

Cette visite avait pour objet de rencontrer le comité de gestion de l'École de Michineau, de faire le point sur la vie et les besoins de l'école. Elle a également permis d'aller à la rencontre des élèves, des professeurs et prendre des prises de vue de la journée d'une élève de Michineau (cours en classe et activités extrascolaires) en vue de réaliser un petit documentaire de sensibilisation.

Ce bulletin présente donc les impressions vécues par nos amis de KPH, très prochainement, un petit documentaire sera également disponible pour présenter l'école.

Présentation de KPH

Pouvez vous présenter KPH ?

KPH, Konbit Pour Haïti, est une association de 70 membres créée après le tremblement de terre pour soutenir des programmes de développement en zone rurale. Elle est basée dans le Pays Basque.

KPH soutient financièrement l'école de Michineau grâce à un programme de parrainage scolaire, 10150 euros ont été versés en 2012 et 8000 euros en 2013.

KPH souhaite que cet argent soit utilisé pour le fonctionnement de l'école (salaires des professeurs) mais aussi pour l'amélioration de la structure (construction de latrines, point d'eau potable, ...) et l'acquisition d'outils pédagogiques (création d'une bibliothèque à partir de livres pour enfants envoyés par KPH).

L'association fonctionne avec des dons de particuliers (23 parrains donnent mensuellement entre 10 à 30 euros) ainsi que des dons d'associations, écoles qui organisent des manifestations pour soutenir l'ECM

Les activités de sensibilisation de KPH autour des écoles ?

KPH passe dans les écoles pour présenter l'école de Michineau à travers un diaporama. Les élèves des écoles sensibilisées organisent avec leurs parents des manifestations (lavage de voitures, vente de fleurs, vente de gâteaux, cross solidaire, concerts ...) afin de récolter des fonds.

KPH fait partie d'un collectif d'associations de solidarité internationale qui chaque année organise des manifestations dont un forum jeunesse où chaque association présente ses activités aux élèves des écoles qui se déplacent.

KPH organise également des ventes de gâteau, loto, concerts, ...



Intervention de KPH dans les écoles – Crédit Photos KPH

Entretien avec Cécile Bérut

La vie d'une enfant de Michineau

Fabiana Goerges, âgée de 16 ans, a 8 frères et sœurs dont 2 plus petits sont décédés à l'âge de 1 an et demi et de 4 mois. Elle est la plus jeune des frères et sœurs vivants. Elle vit avec ses parents cultivateurs et une sœur plus âgée qui va à la même école qu'elle. Ses grands parents sont décédés. Elle a un frère qui vit en République Dominicaine, les autres sont dans des écoles à Cayes Jacmel. Elle est en classe de 8^{ème} année fondamentale et habite à une heure de marche de l'école de Michineau. Le matin elle se lève à 6h00 du matin et va à la source à 15 minutes à pied chercher un sceau d'eau pour les besoins de la famille (toilettes, nettoyage du linge, vaisselle, ...). Elle prend ensuite les 5 chèvres de la famille et va les emmener et les parquer à la corde dans une parcelle où elles peuvent pâturer. Elle les change de place plusieurs fois par jour. Elle balaie la cour de la maison et participe aux affaires ménagères de la maison (nettoyage du linge, préparation du repas, ...) Elle donne aussi un coup de main dans les champs pour planter le pois et le maïs.

A 11h45 elle met son uniforme d'école et se fait peigner les cheveux par sa maman. Elle part de chez elle à 12h pour se rendre à pied à l'école qui commence à 13h. Il a plu la veille et le chemin de l'école est très boueux. Elle enlève donc ses souliers et marche pied nue dans la boue en portant ses souliers à la main. Arrivée à l'école elle nettoie ses pieds pleins de boue, enfiler ses souliers et rentre propre dans sa salle de classe pour assister à un cours d'anglais. Elle finit l'école à 17 heures et arrive chez elle juste à la tombée de la nuit à 18h.



Que souhaitent faire les enfants de Michineau plus tard ?

Nous avons réuni quatre (4) amis de Fabiana pour une rencontre autour de leur avenir.

Fabiana et un de ses amis veulent être agronomes pour améliorer les conditions de travail de leurs parents qu'ils trouvent trop difficiles.

Un autre jeune veut être ingénieur (architecte) pour pouvoir construire les routes qui manquent à Michineau ainsi qu'un hôpital. Il ne veut pas rester vivre à Michineau mais veut vivre en ville pas trop loin et faire des aller retours pour voir sa famille et ses amis. Une amie veut être infirmière pour soigner les malades.

Une autre se verrait bien docteur, vivre et travailler à Michineau dans un centre de santé qui manque tant à Michineau.

Dans l'ensemble ils sont tous attachés à Michineau, mais se voient plutôt aller travailler en ville et revenir de temps en temps rendre des services à leur communauté. Quand on leur demande ce qu'ils n'aiment pas à Michineau, ils répondent tous unanimement « la boue ! »

Bixente Zozaya



La journée d'école de Fabiana

Le cours d'Anglais de Fabiana débute à 13h00. Aujourd'hui il y a beaucoup de jeunes absents à l'école (autour de 50 %) car c'est une période de grands travaux agricoles et les enfants doivent aller aider les parents dans les champs.

Le jeune professeur d'anglais est très dynamique, maîtrise parfaitement l'anglais avec un parfait accent. Il fait participer les élèves, bouge beaucoup, déplace les élèves et imite tout ce qu'il dit. A 15h30 le cours est interrompu par une grosse pluie diluvienne qui ne s'arrêtera qu'à 17h. La pluie gronde sur les toits de taule ondulée de l'école avec un bruit assourdissant, impossible de s'entendre parler. Le professeur d'anglais sort de sa classe pour rejoindre la salle des profs, laissant les élèves seuls dans leur classe. Quinze minutes après, les élèves qui étaient sages comme des images pendant le cours se mettent à danser et à chanter en tapant des mains. Le professeur laisse faire, le cours ne peut de toute façon pas avoir lieu.

Bixente Zozaya



Photos : Konbit Pour Haïti

La gestion des vivres pour les cantines scolaires

Pendant le cours d'anglais, Jean Claude, le directeur de l'école a réuni les cuisinières, la secrétaire et quelques professeurs du primaire pour leur expliquer qu'il fallait adapter la quantité de riz et de haricot cuisiné en fonction du nombre d'enfants présents (appel fait tous les matins). Il leur a ainsi présenté un tableau où il fallait inscrire chaque jour le nombre d'enfants et la quantité de riz à cuisiner (multiplier le nombre d'enfants par le poids d'un repas). A la fin du mois il doit en effet rendre un rapport au Programme Alimentaire Mondial pour justifier les quantités d'aliments utilisées et prouver que l'aide alimentaire n'a pas été détournée. Cette séance a ainsi permis aux responsables de la cantine à gérer les stocks de nourriture.



Une soirée à Michineau

Il n'y a pas d'électricité à Michineau, le seul espace éclairé est un lampadaire alimenté par un panneau solaire mis à la disposition par la compagnie de Téléphonie Digicel. En plus de permettre un espace éclairé le panneau solaire recharge une batterie qui sert à charger les téléphones portables. Arnaud en est le responsable et met à charger les téléphones portable au cours de la nuit.. Le lampadaire est ainsi devenu un lieu social de passage, d'échanges et de rendez vous pour les jeunes de Michineau la nuit tombée.

Nous nous installons au pied du lampadaire et discutons avec ces jeunes (une dizaine de garçons) qui sont très contents de pouvoir parler avec des étrangers qui comprennent leur langue. On parle de filles (où sont elles ? on ne voit que des garçons). Les parents des filles de bonne famille ne les laissent pas quitter leur maison après la nuit tombée pour les protéger. On parle de ce qu'ils aiment à Michineau : la vie au grand air (ils sont tous cultivateurs), dans un cadre magnifique, loin de la pollution et du stress de la ville, les fêtes mystiques entre amis, les tambours, ...

On entend au loin un bruit régulier de balancier ! Qu'est ce que c'est ?

Un moulin à cannes artisanal, vous voulez aller voir ? Ils nous y emmènent, c'est là qu'on découvre des jeunes qui pressent à la lumière d'une lampe à pétrole des tiges de cannes à sucre pour y extraire le jus qui servira à sucrer le chocolat qui sera servi le lendemain matin lors du travail communautaire (konbit) Ils nous font goûter : délicieux !

Bixente Zozaya



Crédit Photo : KPH

Bilan des fonds reçus de ATM CUGNAUX et dépensés par CROSE depuis le début de l'année 2014 - Bilan réalisé en Dollars américain.

DATE	# CK	BENEFICIAIRES	DESCRIPTION	ENTREE	SORTIE	SOLDE
13/01/2014		Compte Education	Transfert Association Tiers monde Cugnaux	1 885,00		1 885,00
21/01/2014	152	Ecole Solidarité de MODEL	Paiement 2 mois d'arriérés de salaires/enseignants école Solidarité de Model (Octobre et novembre 2013)		1 850,00	35,00
28/02/2014		Compte Education	Transfert Association Tiers monde Cugnaux	2 035,00		2 070,00
03/04/14	153	Ecoles Solidarité de MODEL et Union Progrès de Ravine Normande	Paiement 1 mois d'arriérés de salaires/enseignants école Solidarité de Model (Décembre 2013) et Union Progrès de Ravine Normande (Octobre 2013)		1 850,00	220,00
			TOTAL (en dollars américains)		<u>3 700,00</u>	

Préparé par :
 Lesly CACISSE
 Responsable questions Sociales / CROSE

**Bilan des fonds reçus de KPH et dépensés par CROSE depuis le début de l'année 2014 -
Bilan réalisé en Gourdes haïtiennes**

DATE	# CK	BENEFICIAIRES	DESCRIPTION	ENTREE	SORTIE	SOLDE
01/01/14		Compte KPH	Solde à la fermeture	477 828,08		477 828,08
27/01/2014	151	Ecole Michineau (1er et 2e cycle)	Paiement 2 mois d'arriérés de salaires/enseignants (novembre et décembre 2013)		126 000,00	351 828,08
27/01/2014	153	Ecole Michineau (1er et 2e cycle)	Paiement 2 mois d'arriérés de salaires / anciens enseignants (novembre et décembre 2013)		118 500,00	233 328,08
29/01/2014	154	Ecole Michineau (3e cycle)	Paiement 2 mois d'arriérés de salaires/enseignants (novembre et décembre 2013)		101 200,00	132 128,08
02/04/14	155	Jean-Louis Rousseau	Avance/ construction latrine à l'école de Michineau		70 000,00	62 128,08
02/04/14	157	Hugues Jolicoeur	Mise en place d'une Bibliothèque à l'Ecole de Michineau		30 000,00	32 128,08
17/02/2014	158	Jean-Louis Rousseau	Paiement Balance/construction latrine		5 000,00	27 128,08
			TOTAL (en Gourde Haïtienne)		<u>450 700,00</u>	

Préparé par
Lesly CACISSE
Responsable questions Sociales / CROSE